定報價格
直接訂購中國境內全年四元
【紀念期內特價三元】半年二元
二角每月四角日本同其餘外國
各埠加倍均作大洋計算報費先
惠郵費在內郵票加一
分館訂購每月六角餘郵加
今日一張零售大洋二分八厘
□內政部登記證警字一五二二號□

晶報

社址上海望平街
電話九三四二八號
□中華郵政特准掛號立券按照總包發寄認之報紙類□
□每日發行增刊無定□
□中宣部登記證中字一二二六號□
第三千二百九十五號

廣告刊例
【特別】報頭兩面及上幅橫條價面議【普通】每格計十五字高十九字寬每期一律洋六元半格起碼如指定地位另加【新聞中縫】每格計三十字高十字寬每期洋八元【封面中縫】每格與新聞中縫同每期洋五元

□來　件

□京滬週覽報告書（四）（楊志春）

倘能在祁門貴溪鐵路經過處，就地取材，應用科學，另設新式瓷廠，不數年，必能超過景德鎮之上，而景德鎮地方之光榮，亦為我國瓷業前途，闢一新生命也，

四月九日離鎮西行，過珀玕抵南昌，道路平坦，農業勃興，道無拾遺之廣，「民有鼓腹之歌」，此非我委員長三年剿匪之功乎，此非中央人力財力之建設乎，尚望讀省官民，共同努力，循此邁進，前途更未可限量也，江西夙為農業區，今於省垣附近，辦有農業院，院中羅致碩學專家頗多，專著重種子，施肥，牧畜之改良，及預防水旱害蟲等事，此後江西農產，當能有長足之進步，其他特產，亦得大且厚，其尤者，則有瓷，紙，夏布，五穀，木材，以及煤鐵錫等礦，然猶未見家饒戶足，貨棄於地者，必有其故，深願贛省官民，察其微而防其弊，

本館新地　編輯部　營業部　上海漢口路七〇四號　發報處上海山東路二三九號

□胡林翼治黔政略與現在縣政（四十二）（曹經沅講述）

歸納起來，也就是現行民團整理條例所規定「汰除外籍士兵，就本鄉鎮保甲內壯丁補充」之原意，我們對於胡氏的議論，雖未必皆屬切合今日情勢，而理論是絕對不錯的，況且地方都用招募來防守，國家那得許多軍餉，人民那得任如許負擔，事實上也得須地方自家保衛才行，至於剿辦大股的匪，仍是要仰仗軍隊力量的，所以他與呂方伯啓內又說，

保甲團練者，所以防竊匪，卽以輔雕勦之不及，保團可禦畸零奔潰之賊，而不能當大股方張已敗已散之賊，專精雕勦，又所以救保團之不及，二者缺一不可，

茶業叢報社籌備處啓事

茶業叢報、為各地茶商所共同發起、現正在籌備中、不久便可問世、但在發刊以前、隨時所得關於茶業之消息、留置恐失時效、特自四月十六日起、暫借上海晶報篇幅、陸續發表、關心茶務諸君子、欲快先覩、尙希注意、（茶業叢報社籌備處啓）

附告一

本社歡迎各地通信、如蒙賜函、請寄上海漢口路七〇四號晶報館代收、

附告二

凡欲訂閱晶報者、上海請向各報販購取、外埠附郵票四角、直接函寄晶報館發行部、當照所開地址、按日寄報一個月、

勝德織造廠最新出品

鴛鴦邊

是海上名媛新裝的必需品；時髦，美觀，各大公司均有出售

廠址　小沙渡路四七一號

電話　三一四〇四

四大便利

【一】到冠生園飲食部可以宴會又可以隨意的小酌及各色麵點●

【二】餐後到飲食部左側冠真照相館拍幾張美術照相留作紀念。

【三】攝影後到冠生園樓下門市部購些梳打餅乾著名陳皮梅果子露及西點麵包分餉家人或送禮款客。

【四】購好食品後卽在冠生園門口乘電車或公共汽車回家甚為便利。

晶報

售書部啓事

本報自三月三日十五年週紀念日起特設售書部專售各項新舊小說及雜誌專刊物茲將最新書目及售價逐漸披露如後

王正廷近言錄　精裝一元　平裝六角

馮玉祥軍事要電彙編　第一二三四編每編價洋四角五分

馮玉祥政治要電彙編　每冊一元

中國民族性之解剖　每冊五角

馮玉祥讀春秋左傳劄記　每冊五角

世界政治經濟情報第1至10期每期大洋一角

高語罕太史瓏子說書文字　每冊小洋四角

馮玉祥訓令　每冊一元二角

馮玉祥日記　上下編共價洋一元八角

▲金梁著

御刻三希堂法帖釋文一部計六本　四元

清宮史略　一元二角

光宣小紀　八角

清帝后外紀　一元二角

辛亥殉難記　一元二角

▲包天笑著

非小說　一元

黃暗銀燈　八角

飄零小傳　一元

隋城痛語　四角

未來世界　四角

犧牲　四角

碧海情波記　二角

▲畢倚虹著

黑暗上海　每冊五角

▲漱六山房著

九尾龜　十二冊　七元二角

▲李涵秋著

禍秋　二冊　一元

筆記　二角

雌蝶影　五角

琵琶怨　二角

雙鵑血　五角

瑤琴夫人　三角

▲陳冷血著

俠客談　四角

▲張丹斧著

拆白黨　三角

▲葉楚傖著

新小說　八角

亞爾培路 CANIDROME 逸園

今晚及明晚八時半起賽

今日星期五准晚八時半起連賽十五次節目精彩絕倫高級音樂興趣彌佳良宵無事盡興乎來

●明晚舉行之特別節目「中華杯」預賽
——五百碼半賽——共分二預賽——
此杯係本國一部份華人會員合捐贈送上刻「還我河山」四字特選本園二歲以下之賽狗十八只比賽云　總決賽：七月卅一日（星期六）

●普通搖彩票……每張祇售一元……頭彩約五百元　二彩約二百元　三彩約一百五十元　今晚在第十次賽當衆開彩

●本輪彩大……欲購從速……

●七月份月季搖彩票每張國幣貳元……准於下星期六（七月三十一日）開獎……按月開獎一次一彩金巨大　致富捷徑　良機莫失　欲購請早

出售處　本園場內搖彩部　愛多亞路九號譚史麗洋行　亞爾培路四三九號總辦事處

外埠函購：另附郵票一角四分以作掛號回件之用

●本園搖彩票開獎揭曉號碼第八十七期（七月廿一日第十五次賽開彩）
頭彩一七八號　二彩一七一號　三彩四一二號
小彩三個　三四八號　一二五號　二三四號

下期大賽　明晚八時半起賽

大賽　星期三（七月廿八日）晚八時半起賽

本園電話七四五八〇號（四線）轉接各部

永昌煤號

本號經售各營
號白銷煤自運
杭湖溫台柴炭
經理各敏煤球
一切家廷熱料
均各研究精良
志在薄利推館
價目格外從廉
電話購貨迅速
零電批發無任
歡迎承零
光歡請臨歡號
始知賞之不譽
也

地址：法租界喇格納路平濟利路口
電話：八一三七一號

晶報合訂冊　發行

●一月份至五月份止

●現已按月裝訂成冊

●每冊實價國幣四角

●外埠另加郵費五分

西人按摩術

西洋女子精於按摩術及能修理手指甲歡迎華人惠臨一試白克路七三八號（近卡德路口）永樂坊壹號公寓

精神治療

諸君如覺精神不振。身體萎疲。請親臨靜安寺路斜橋弄五十二號。一經施術。立能精神舒爽。並備浴室。最合衛生。電氣按摩。有益身心。聘有助手。非常週到。

維樂尼克小姐

□威海衛路六五〇號□

諸君如覺精神不振。身體萎疲。請親臨試行治療。立能恢復。敝處備有浴室。及電氣療法。均有益於衛生。助手招待。亦極週到。

姚佐賴白濁丸

本醫師特製此丸藥性和平無攻伐之弊有清毒止痛之功專治新久五淋白濁不論體虛血熱或花柳傳染有痛無痛均能透發數劑病除永不復發請認定姚佐賴老牌庶不致誤每料二元半料一元各大藥房均有出售　上海新衡六馬路口姚佐賴大藥房總發行所

日本醫科大學畢業
英政府工部局分署醫官
席時泰醫師
統治內外各科
診所　勞合路席時泰醫院
上午九時至下午三時
星期上午停　電話九〇二五二
分診所　三馬路　中法大藥房
下午五時至七時
星期停診　電話九二一〇二

北平旅行指南

第四版新書昨又運滬是書為北平名記者馬芷庠主編名小說家張恨水審定關於北平「歷史風俗」「名勝古蹟」「宮殿壇廟」「出產食品」「政軍機關」「學校團體」「工商現狀」等項詳載無遺銅版相片四百餘文字達六百頁附贈北平五城四郊故宮三大殿遊覽全圖三大幅精裝每冊售一元平裝六角上海中國旅行社及大公報代辦部均代售

□零　訊□

□逸園今晚連賽十五次、節目異常精彩、該園搖彩票、每張祇售一元、頭彩約五百元、票少獎多、希望甚巨、諸君欲購從速、下期大賽、明晚八時半起賽云、（佩）

□外　訊□

□北極科學工作首批成績

塔斯社六月列甯格拉電　巴拍甯、克倫克爾、秀爾學夫、費度洛夫四人在浮冰上開始工作以來、迄今一月、據全蘇北冰洋學院沙莫伊洛維支教授總結彼等此期工作成績稱、「留居北極的四位勇士雖工作不久、然關于北極及附近的性質、已有不少重要發現、吾人現在已知北極附近洋底究深若干、從而可認北冰洋形勢有如一碗、其最深處正在北極附近、

前此吾人不知大西洋潛流至北方究流往何處、現在則悉北極附近亦有強烈的大西洋暖流、吾人原不知極方浮冰漂向何方、現經三十天去考察、已悉大體上係向西南方、斯比茲伯根與格林蘭之間漂流、

從前吾人僅能揣測北極附近之氣候、現在吾人已確知該處夏季氣候比較溫暖、最高為攝氏零度、最低為零下十二度、

北極是否有生物的問題亦已解決、在冰上確有生物、因吾人發現有鳥、冰下當然亦必有之、

最後吾人已確定地面磁力之大小、由此、在極短期內、吾人已發現極重要的科學成績多起、巴拍甯等四人每日工作結果均使吾人得利相當重要的發現、彼等的經驗、彼等的自覺意識、以及青年科學家秀爾學夫與費度洛夫兩人之才幹、可保証一切觀察必異常徹底、而此種觀察乃在極非常的條件下抱極大犧牲精神進行者也、

中華民國念六年七月二十三日　晶報　星期五　(二)

希望日本能諒解

(蘇非)

任何國際糾紛、多肇源於不能相互諒解之一點、因不能諒解而日趨隔膜、因日趨隔膜而發生誤會、雙方遂無可以接近之機會、或且不幸而以戰爭爲歸宿、中日間事、何獨不然、於借口極小之事件、而釀成極大之風潮、蓋已不止一次矣、其實中日間之諒解、祇須雙方咸具誠意、固極易於成立、我國政府之外交政策、對內求自存、對外求共存、本年三中全會、早經明白宣言、而日本之對華政策、固亦常以共存共榮爲標榜、則外交上之出發點、顯然同趨於一軌、兩國之間、止宜修好、不宜修怨、祇有協力、豈可角力、蓋自存共存之主張、爲一國自身生存計、爲東方整個民族計、任何人無可加以反對者、設日本果能作遠大打算、而於兩國立場上、皆有澈底之諒解、則豈但今之盧溝橋事件可以解決、即日人口中之所謂種種懸案、殆無一不可迎刃而解也、

宋哲元撤兵與和平

【侃侃】

二十九軍三十七師馮治安部何旅在盧溝橋前線浴血應戰的當兒、突然奉宋哲元令撤退、同時我們又聽到了在津奔門和平的二十九軍三十八師師長張自忠、于十九日晚十一時最局、作成城下之盟、現在快要如願以償了、中央早已聲明、地方交涉、應由中央主持、事已至此、應該趕快聲明無效、另想補救辦法、這是全國民衆一致的請求呀、

上海無事

(西階)

週日間北虹口居民、已有遷移吞口之事、儼若一二八之陳迹、復在日前惟據旅行界消息、每次東渡輪舶、所載日僑並未增加、長江一帶日僑、亦無撤退之命、是華北戰事、即使未能剋期結束、華中尚無蔓延之虞、故吾人之在今日、宜人懷必死之心、無趨避取巧之事、言樂士則舉國皆樂土、正不必倖免是求也、

後簽定喪權辱國條約的消息、還有宋哲元一再表示盧溝橋是局部小衝突的聲明、又傳說馮治安部將脫約由南苑撤往西苑、集訓平津學生解散、出國尚出國、一切的一切、都使抗戰情緒達了沸點的全國民衆、突然降爲零點、眞是欲哭無淚、華北當局這樣的措置、明與中央所示四項最低限度的容忍、完全不符、希望中央迅作有效處置、否則盧溝橋做了豐台第二、平津便完全入了他人的掌握、雖無損失一寸國土的名義、實際上等于把平津拱手讓人、日方調兵遣將、眞正目的在于威脅地方當

盧溝橋事件的眞目的

(李阿毛)

日本這一次在盧溝橋發動的主要目的何在、談判時要求些什麼、都沒宣佈過、外間有人傳說、他們的目的、在驅逐宋哲元、要用某人來代替這位置、并且要叫第二十九軍退出原駐之地、我們讀了蔣委員長報告中(三)中央所派官吏不能任人要求撤換(四)廿九軍駐地不受約束二項、就可以知道這消息是很可靠的了、

日本想得華北、但又不肯用所謂實力、所以只是取巧、打算用搗亂的方法、實行華北明朗化、那知明朗了好久、還是沒有成績、二十九軍坐鎭華北、他又明朗不到那裏、於是他便想出種種的方法來、要除掉在華北的宋哲元、和宋哲元的兵力、所以盧溝橋的啓釁、也是爲此、談判的主題、也是爲此、這種種謠言、也是爲此、離間中央與宋哲元、也是爲此、然而用盡種種方法、還是一點沒有成功、他所希望的人、雖然活動頗力、但也難以達到目的、

這樣看來、更可以覺得日本的所謂四十萬大兵、完全是空話了、他如果眞有派四十萬大兵的話、當然很可以用武力來除掉宋哲元了、何以還要用什麼要求什麼謠言什麼離間呢、他們一定要用各種取巧的方法、就是想避免用他們的實力、倘使眞的如此、那日本人就太不夠朋友、我們中國的老百姓們、已經很願意與他們四十萬大兵會操一下了、

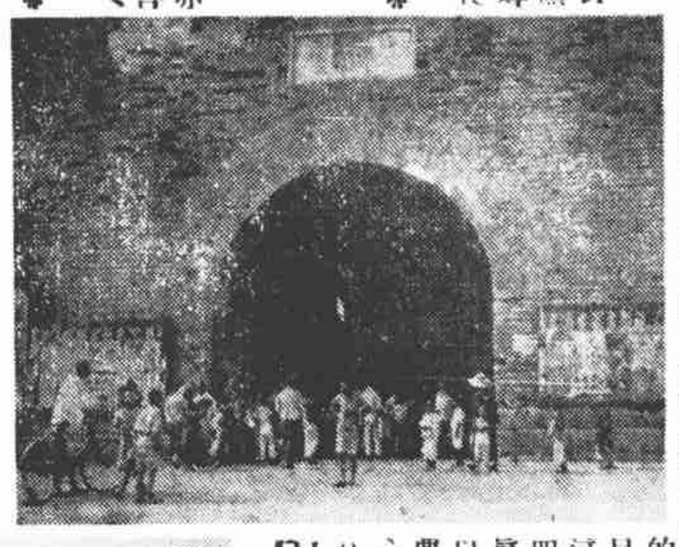

□緊急時暫閉之北平宣武門　國際

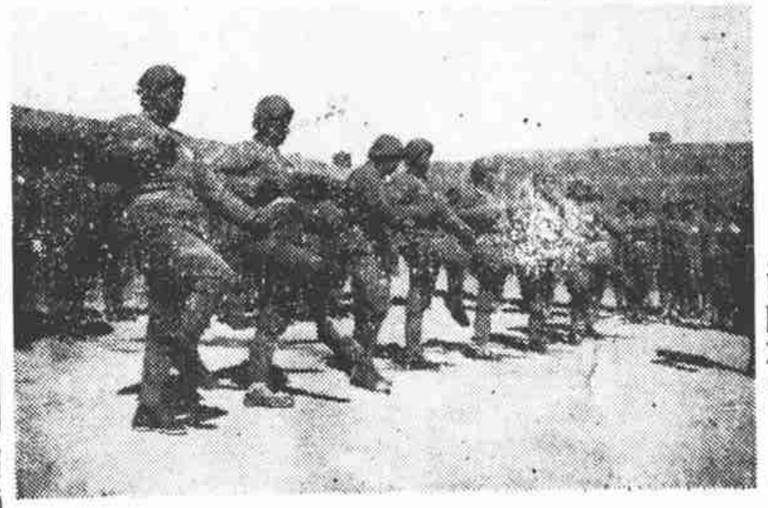

□綏東受訓人民加緊操練之情形　(國際社攝)

盧變中之日本學生鳥人

【獵士】

春間、本社余大雄君、所著東著小品記中、有「國際飛行塲的空中巡禮」一則、記日本東京附近羽田國際飛行塲之大概情形、飛行塲航空站之旁、有朝日新聞、報知新聞、諸報館之飛機格納庫、有日本飛行學校、幷有日本學生航空聯盟、余君以時間匆迫、未及調查學生航空聯盟之內容、而李阿毛君通信中、亦未述及、今者盧變突起、日本舉國若狂、日本學生航空聯盟業已選出十四名、向日本陸軍大臣提出華北事變從軍願書、日人稱之爲「學生鳥人」、又稱爲「最初之空中義勇軍」、可見彼邦對華情緒緊張之一斑、

至日本學生航空聯盟之歷史、自組織以來、已有七年、係日本全國各大學及專門學校之航空研究會所聯合成立者、其宗旨所在、爲學業餘暇研習飛機之操縱技術各科、以備該國有事之秋、隨時應用、至今有操縱部員一百二十七名、技術部員二百八十九名、滑翔機部員二百九十六名、加以身在社會服務而猶從事磋磨之研究部員若干名、全數約得千人以上、此次請願從軍者、均爲正式獲有二等操縱士資格之學生、自十八日起、集於羽田飛行塲、由日本陸軍現役將校嚴格指導練習云、

□白崇禧原有北來與當局晤商要政之說、茲以華南亦須爲應付時變之準備、一時間恐尚不克成行、(蒙)

□本埠城內香雪村某洋翡翠作、昨日上午失愼、以原料松香易於着火、延燒多家、此後對斯類作場之防護方法、似宜有所規定、以安閭閻、(人)

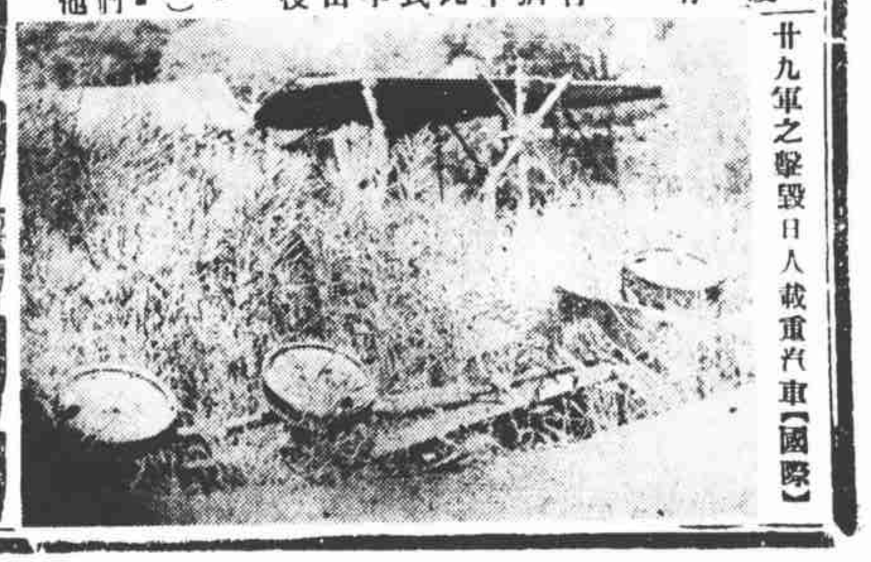

廿九軍之擊毀日人載重汽車【國際】

二十九軍的編制

(文抄公)

□讀報者常識所應知□

二十九軍的編制、轄有四個師、一個特務旅、三個獨立旅、三個騎兵旅、茲將其統帥及駐地、摘錄如下、亦讀報者常識所應知也、

二十九軍　軍長宋哲元

三十七師　師長馮治安　共轄三旅、大部駐西苑、包括盧溝橋、長辛店、保定邢台、大名及河北各處、

三十八師　師長張自忠　共轄三旅、大部駐南苑、通州、天津近郊、幷河北各處、

四十三師　師長劉汝明　共轄三旅、大部駐察省、宣化、南口、張垣、獨石口等地、

一百三十二師　師長趙登禹　共轄兩旅、大部駐河間、東光、滿城、河北省南部、

獨立三十九旅　旅長阮玄武　轄三團、駐察省各地、

獨立四十旅　旅長劉汝明　轄二團、駐察省、

獨立廿五旅　旅長張凌雲　轄二團、駐河北省內、

騎兵第一旅　旅長張潤芝　轄二團、駐長辛店等處、

騎兵第二旅　旅長夏子明　轄二團、駐察省懷來一帶、

騎兵十九旅　旅長鄭大章　轄三團、駐南苑、

除師旅外、尚有新編之保安隊、

冀北保安隊　司令石友三　共轄兩旅、

第一旅　旅長程希賢　轄兩團、

第二旅　旅長高樹勛　轄兩團、

其他配備一切、屬於軍事秘密、不能詳述、

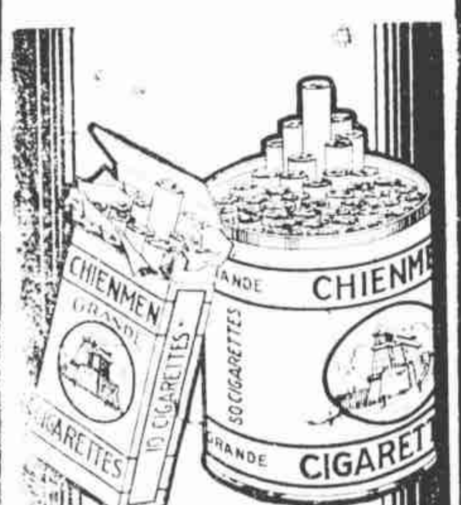

大前門香烟

無上上品

CD-357

余大雄君致九福製藥公司書

[illegible]

大使小差

歐洲通訊　西方朝黎巴寄

我國自國民政府、主倡自力更生、全國人心、頗呈復興之象、例如『嚮導』之譯名、出自英文之 Guide、見諸最近一兩年之上海者、比諸露天通事等惡稱、已覺其爲美滿與切當矣、惜乎天下一切新事業、行諸他國、坐收其利者、我國若不本諸自動精神、審愼探用、往往利未見而害已形、彼倫敦之嚮導、乃以童子爲之、英文名曰小差 Messenger Boy、乃以送信探報等職司、而兼替外國人充嚮導、或替自備汽車而入國之人駕車引路、有時並替本國婦人、照顧小孩與愛犬、熟察本地歷史與地理、口若懸河、技術既精、聰貌又足、有時才力眼力、莫不驚人、如某英人、因愛慕侯門似海之一名姝、託公司派小差致送花束、務令受花者親手接受、而又力避左右僕從之偶爾覺察、其事之難且險、直以尋常之小差、化身而爲伯樂、中之一名角、如[illegible]仁和詩、所謂「一騎紅塵朱耶笑、鶼風遞與縞衣人」者、其事幸而成功、作此事者、倘將「記功章」之特獎、童年而受此訓練、宜乎爲固國防計、可以充任「反間諜」、爲謀職業計、可以穩佔「近水樓台」、簡直言之、小差之才、不在鶼鶼美人之下、甚至鶼鶼美人充大使、區區巧言令色外、其他能力、尚不能比小差焉、是以我國之首都、如有籍小差爲貧戶子弟開出路之私人營業、不僅須使肄習地方歷史與地理、以及駕自由車開自動車各技術、並須熟讀四書、俾與外人口講指畫時、不至如「金錢萬能之鶼鶼美人」不能自圓其說云、

□向火砲衝去□

東行遊睬記(十)

(泥人自東京寄)

友人留學東京、對於若費、周旋備至、乃邀其至樓上、候余送婦人去後、復相談許久、已到十二時、尚無去意、友人向余曰、曷不邀此君同赴中華菜館吃一頓乎、余悟、應之、食時、彼連曰、候君在東京公畢、余當餞行、尤見其口頭之親善、令人不忘也、神田區之神保町、如紐約之愛斯特地方(Astorplace)係以舊書肆薈萃而著名者、大凡東京教授及學生、偶一得暇、莫不流連其間、翻書若癡、長立忘倦、而店主店員、亦復招待殷勤、不稍懈怠、此爲吾國都市所鮮見、由是可推見國民教育之程度矣、余嘗以東京帝國大學圖書館之抱門羅主義爲詫異、彷彿廠主人防人偸學其秘訣者然、乃謝絕外人參觀、眞出天下教育界之大奇、或許爲日本文化之特點歟、而神保町一帶書肆、雖以營業性質、能歡迎讀書人、何妨稱爲義務圖書館也、其中松村書店、一心堂等、皆兼售西文書籍之大者、余購得法人皐古伊氏 Paur Lacroix 所著娼妓史、瑞典人比吉永 Pierre 所著殺人心理學與人谷羅斯 Hans Gross 所著犯罪偵查及犯罪學科方面書籍十餘冊、標價尚廉、查娼妓史原價美金十二元、余旅芝加哥時、曾出八元欲購一舊者而不得、今於無意中以日幣十六圓合美金五元餘得之、豈非幸運、總之、神保町之舊書肆、有如北平之琉璃廠、固少家藏秘本、然有心學子、多費功夫、留神檢點、猶可偶得三數有價値之參考本、萬不可以普通舊書攤漢視之也、

小大巡公

(丹翁)

山曲曰盩、水曲曰厔、北人每於山曲上增一名詞、作中中門、相傳口吻、用應無理之強敵、大類切當、昨與高士談論、高士曰、有童子軍、[illegible]子軍、有何故入可以次之、觀諸鉅[illegible]、繁變軍訓、則知國家危急、[illegible]感衆之深、又安見老而來[illegible]能執干戈以衞社稷、一念山曲名詞、爲神于矣、予曰、斯誠如詩所言、無小無大、從公于邁、因獻頌、

無小無大從公上下。心德一。詞是曰樂山仁者伯陽淸淨。之風曠日乾坤浩蕩[illegible]耳滄。海丁東碣[illegible]。[illegible]之中。

教導隊成立陸空聯絡班

(石金)

中央軍校教導總隊新開辦之陸空聯絡、及行軍指揮人員訓練班、一切籌備、早經就緒、所有受訓人員、亦已於十九日[illegible]報到、教官凡六人、[illegible]陽俊、葉在青、李純成、高[illegible]、[illegible]、何[illegible]田、於軍事教育[illegible]學術經驗、均甚豐富、即日起實施訓練云、

京中報業近况二則

【露軒】

近日京中各報、因時局關係銷數激增、南京人報已超過兩萬、某外埠喜歡看北平實報之定戶、連日交通上不甚爽利、已陸續函京購訂人報、因之張恨水張友鸞兩君不得不格外興奮、擇稿不厭求精、且每日平津方面、特約長途電話、甚爲敏捷、聞成舍我君、有時亦有電話由平與南報談話云、

上海各報在南京大都皆有分館、中新報、近日銷路不甚增漲、大公亦消得不甚發達、時事新報、原來銷路不寬、近因部份各徵收機關要登廣告要訂報、須向該報交易、故閱戶比前稍多、日前該報京分館、爲推銷起見、雇用青年女子十八、任送報負報之責、一時消路頗好因之引起南京報販團之抗議、要求不許用女子送報、該分館回答中華民國約法憲法、對于男女從無差別、苟以女子送報、亦是間接輕減家庭的負擔之一種良舉、請社會不第與以同情、且請共資提倡云云、報販團認爲不滿、于前日起一致不推銷時事新報、但是女子送報者、銷路還是不錯、甚至有報販對于送報女子加以威脅之情事、現在有人調停中、且實送報之執役初不必限于男子、而男子一定要求不許用女子、未免胸襟太狹、可見生活鬥爭下之社會狀况、即男女間、亦不能相忍相諒、俗語說得好、「好男不跟女鬥」、現在此話不時髦矣、

閹

(亞州)

閹之英語曰「割勢折丁」(castration)、漢書作「男無勢精閉者」解、古昔羅馬人、最注意閹割之事、計分四個等級、茲說明之如下、

(一)割勢若底(castrati)、此最重最全者也、柄與雙丸同時並去、

(二)勢不同時(spadones)、此去丸而不去柄、羅馬閹者、都屬此類、

(三)底與毀突(thlibiae)、此將雙丸崩碎、

(四)毀落陰衣(thlasiae)、此將輸精管割斷、雖柄與雙丸、全無損傷、

上述者、節自法人米蘭(Milant)氏所著之「犯罪與發狂之閹割」、出版于一九〇二年、

據米蘭氏云、第二類之「勢不同時」、倘手術施于成年之後、仍有性事之可能、羅馬貴女、往往悅之、昔日之李蓮英、想必屬于此類、男子丸柄之功用、與婦女之卵巢相等、婦女因病除去卵巢後、其性慾有較舊時更甚者、可知缺性源者、未必無性慾、閹宦嫖妓、實可能也、

(注 四級之西字、皆拉丁文也)

茶訊

粵路莊綠茶、交易尚不寂寞、各貨中尤以細針眉秀眉、銷勢最爲暢旺、目下存底雖不甚豐、然售價亦未見漲、中關珍眉、低莊珍眉、協和福時寶隆均有購進、價已比前日軟兩角、平水茶市、今日錦隆辦國品大幫、價四十二元、又怡和拆辦一品香大幫、內數色價尚平穩、協和辦工莊丁又堂百餘箱、價五十元左右、此外眉茶交易、尚稱不寂云、

□蔣委員長故鄉名勝之一千丈岩【干閑鷗贈刊】

△中日交涉、忽弛忽緊、公債市價、亦隨之忽高忽低、可稱成正比例云、【紗】

舞話

(益紗)

舞星鍾玉英、四年前、初在麗姝、嗣改入大東、時大東主持舞事者爲張心影君、艷其美、遂相繾綣、有孫履平者、嘗與鍾舞、一晚舞罷、邀至其寓、歡笑達旦、鍾歸、東方已白、張頗不悅、但未幾復和好如初、而鍾亦輟舞、今聞張鍾已分道、孫亦不與鍾相週旋、鍾困於生活、乃重作馮婦、逐日在國泰伴舞焉、

上海舞廳、昨日冷氣裝製竣事、即急急開幕、好友舞廳、閉後又重振旗鼓、小舞榭日多一日、而舞女吃湯糰者、亦日見其多、舞風愈熾、舞女愈不可爲、此亦畸形之上海社會中、應有之畸形事態也、

笑林[illegible]記

(不平生)

關於紅鼻頭的笑話、問諸我友鴻軒云、有塾師赤鼻且短視、一日[illegible]不甦、眼鏡被頑徒匿去、塾師飲茶時、鼻映杯中、似留一物、立刻兩指掬取、且責其共徒曰、「誰敎你放一枚紅棗子在內的啊、」茶役及羣徒無不匿笑、鶴軒之鼻、亦已赤化、席間有以「火燒中堂」譏之者、鶴軒指座中有腰後生一瘤者云、「若足下可稱炮打亭子間」矣、闔座大噱、及後、鶴軒狂飲爛醉、兩耳盡赤、忽又大笑曰、「我不僅火燒中堂、連兩廂房燒起來了、」相與大笑而散、